



日本経済大学
Japan University of Economics

2027年度 入学試験要項

福岡キャンパス

◇ 経済学部

経済学科

商学科

健康スポーツ経営学科

◇ 経営学部

グローバルビジネス学科

芸創プロデュース学科

経営学科

日本経済大学のアドミッションポリシー(入学者の受け入れ方針)

日本経済大学は、建学の精神「個性の伸展による人生練磨」にのっとり、世界が求めるグローバル人材を輩出するため、深く経済・経営に関する学問を教授研究するとともに、体験型語学教育・情報リテラシー教育・コミュニケーション能力向上教育によるキャリア形成を重視した個別指導を実践します。

その目的を達成する多文化環境構築のため、本学は世界各国・地域から多様かつ豊かな個性を持ち、向学心とチャレンジ精神旺盛な学生を積極的に受け入れます。

【 日本経済大学が求める学生像は次の通り 】

- ・経済学・経営学に関心を持ち、国内外の様々なビジネス分野で活躍できる知識と語学力を身につけたい人
- ・クリエイティブな思考力や発達力を存分に活かし、個性の伸展によって様々な分野で活躍をめざす人
- ・日本文化と日本的ビジネスに強い興味を持つ人
- ・体育やスポーツに関心を持ち、経済学・経営学の知識を活かしながら、教育やスポーツ産業分野で活躍したい人
- ・事業承継や起業をめざす人
- ・先進的なデジタル技術を活かし、社会への貢献をめざす人
- ・SDGsや社会課題、環境問題について学び、経済学・経営学の知識を活かして解決したい人

Contents

02.-	2027年度入学者 募集人員
03.-06.	入学試験のトピックス
07.-08.	入学試験日程
09.-12.	Web出願の流れ
13.-16.	入学試験概要
17.-	学納金について
18.-	グローバル特待生留学制度
19.-	2027年度 入学試験日程一覧
20.-	入試区分
	入試種別
21.-	総合型選抜(共通事項)
22.-	AO入試
23.-24.	探究評価型入試
25.-26.	スポーツ・文化特待生入試
27.-	学校推薦型選抜(共通事項)
28.-	指定校推薦入試
29.-30.	専門資格推薦入試
31.-	全商協会特別推薦入試
32.-	教員推薦入試
33.-	一般選抜(共通事項)
34.-	学力特待生入試
35.-36.	一般生入試/英語外部検定利用制度
37.-	共通テスト利用型入試
	その他入学試験
38.-	社会人入試
39.-	編入学・学士・転入生入試
40.-	帰国子女入試
41.-	入学試験会場一覧

2027年度入学者 募集人員

入試区分別募集人員	入学定員	総合型選抜	学校推薦型選抜	一般生入試	学力特待生入試	共通テスト利用型入試	その他入試
経済学部	400名	228名	64名	78名	15名	15名	若干名
経済学科	110名	43名	24名	32名	5名	6名	若干名
商学科	70名	35名	10名	16名	5名	4名	若干名
健康スポーツ経営学科	220名	150名	30名	30名	5名	5名	若干名
経営学部	180名	67名	45名	45名	10名	13名	若干名
グローバルビジネス学科	20名 (留学生を含む)	3名	6名	5名	3名	3名	若干名
芸創プロデュース学科	40名	22名	8名	5名	2名	3名	若干名
経営学科	120名	42名	31名	35名	5名	7名	若干名
合計	580名	295名	109名	123名	25名	28名	-

(注)学校推薦型選抜/全商協会特別推薦入試には、対象外の学科があります。
P31/全商協会特別推薦入試をご確認ください。

設置学部	学 科	募集人員数	募集人員内訳	
			日 本 人	留 学 生
経済学部	経済学科	160名	110名	50名
	商学科	90名	70名	20名
	健康スポーツ経営学科	220名	220名	若干名
経済学部合計		470名	400名	70名
経営学部	グローバルビジネス学科	20名	20名	
	芸創プロデュース学科	40名	40名	若干名
	経営学科	260名	120名	140名
経営学部合計		320名	180名	140名
福岡キャンパス総計		790名	580名	210名

※東京渋谷キャンパス、神戸三宮キャンパスは別途募集人員数を設けています。
各キャンパスの募集人員数は入学希望キャンパスの入学試験要項をご確認ください。

日本の高等学校に在籍している、外国籍の受験対象者は「在留資格」によって入学試験が異なります。
「留学Visa」をお持ちの方は、『留学生用入学試験要項』をご確認ください。
その他、在留資格でご不明なことがありましたら、日本経済大学福岡キャンパス入試室(092-921-9811)
にご相談ください。

入学試験トピックス

1 探究評価型入試(総合型選抜)の導入

※専願入試

(1) 総合型選抜1期～6期試験のすべてを対象としています。

- 在籍校での探究活動において、証明できる資料の提出があれば、入学金免除の特典が与えられます。
- 探究資料は必ず書面(コピー可)でご提出ください。USBメモリ、データ提出は受け付けておりません。提出資料の返却はありませんのでご了承ください。

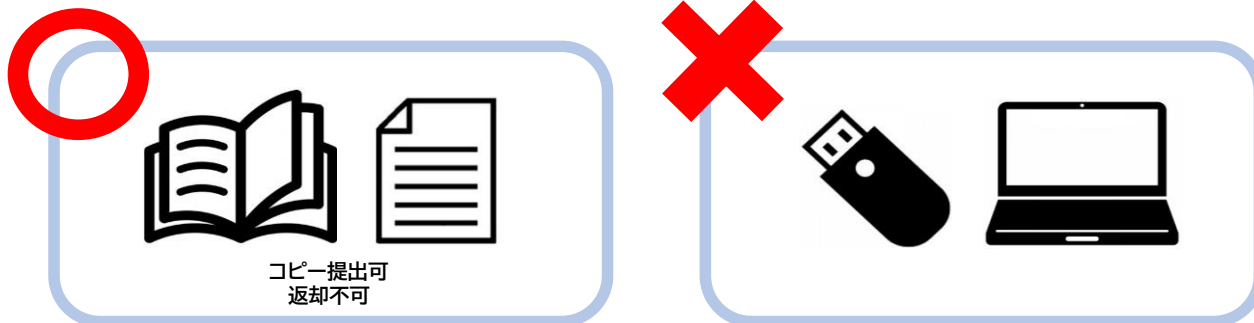

- 対象となる探究活動は、在籍校での発表会、他校との合同発表会、外部機関主催大会等で発表を行ったものです。(大会規模、レベル、出願分野における内容の関係性は問いません。)P24をご確認ください。

2 専門資格推薦入試(学校推薦型選抜)の出願要件を変更

※専願入試

(1) 2026年度より出願要件の変更を行いました。

- 2025年度入試の出願要件
出願資格を満たし、学校長の推薦を得られる者
- 2026年度入試の出願要件
出願資格を満たし、学校長、キャンパス長、進路指導教諭、クラス担任、教科担任および部活動の顧問等、いずれかの教員(通信制を含む)の推薦を得られる者



- 広域通信制高校在籍、高卒認定資格取得者、大学進学予備校在籍者もいずれかの教員から推薦を得られることができれば、出願可能となります。

3 全商協会大学特別推薦入試(学校推薦型選抜)について

※専願入試

(1) この特別推薦は、全商協会が会員校の生徒を日本経済大学「経済学部」「経営学部」推薦するものである。

- 2024年に全国商業高等学校協会に「全商協会指定大学」として、九州地区で初認定となりました。
- 全商協会主催の検定試験「1級」取得者には大学入学特典があります。
- 対象学科:経済学科、商学科、グローバルビジネス学科、経営学科。

(2) 全商協会主催の検定「1級」取得者には資格取得数に応じて授業料免除の特典が与えられます。

取得数	入学金	授業料
7～9 種目	全額免除	1年次 100%免除
5～6 種目	全額免除	1年次 50%免除
3～4 種目	全額免除	1年次 25%免除
1～2 種目	全額免除	1年次 10%免除

※授業料免除は、1年次のみとなります。

全商協会主催 検定資格
・ビジネス計算実務検定(珠算)
・ビジネス計算実務検定(電卓)
・簿記実務検定
・ビジネス文書実務検定
・英語検定
・情報処理検定(プログラミング)
・情報処理検定(ビジネス情報)
・商業経済検定
◎財務諸表分析検定
◎財務会計検定
◎管理会計検定

◎印は1級以上が対象

(3) 出願フローについて

※必ず在籍校の「商業科責任教諭」に確認を行ってください。

《高校/受験者の流れ》



《受験者》
在籍校(全商協会加盟校)の商業科責任教諭へ出願の旨を伝え、所定の申請書類を提出。
申込締切日は地区ブロックで異なります。
各県の締め切りをお間違えないように、必ずご確認ください。

受験者は申請書類の結果待ちとなります。
大学へのお問い合わせは、ご対応いたしかねます。



《高校》
地区ブロックの管轄校、県の連絡理事校へ申請書類が受理され、県の連絡理事校より全商協会へ申請書類が提出されます。



追加の提出資料があれば都度提出してください。

各種申請の問い合わせは、地区の理事校もしくは、県の連絡理事校へお尋ねください。



全商協会への提出締切日は例年8月中旬頃

《結果通知から出願までの流れ》



《受験者》
全商協会より、在籍校と本人宛に申請結果通知が届きます。
申請結果をもとに、出願手続きを進めてください。



日本経済大学 出願期間
11月2日(月)～11月13日(金)



Web出願サイトより出願を進めてください。



全商協会大学特別推薦入試は、専願入試のため、可否結果後に入学辞退はできません。
予めご了承ください。

入学試験のトピックス

4 学力特待生入試(一般選抜)について

※専願入試

(1) 学力特待生入試(一般選抜)の検定料を免除で受験できる制度があります。

- 学校推薦型選抜(1期～2期)、総合型選抜(1期～3期)を受験された方は、検定料免除で受験できます。

Web出願登録の際に、『学力特待生入試を受験希望する』に を入力することで、追加の検定料の請求、出願資料の提出はありません。
※スポーツ・文化特待生入試対象の授業料免除とは、別の試験区分となります。

(2) 学科試験の得点数に応じて授業料の免除特典が与えられます。

学力特待区分	入学金	授業料(4年間の免除率)
学力特待生A	全額免除	最大 4年間 100%免除
学力特待生B	全額免除	最大 4年間 50%免除
学力特待生C	全額免除	最大 4年間 25%免除
学力特待生D	全額免除	最大 4年間 10%免除

※教育充実費、委託徴収金、学生教育研究災害保険料は別途徴収いたします。
学習状況や生活態度の悪化、規律違反など、学力特待生として適正でないと判断された場合は学力特待生取り消しの可能性もあります。

(3) 学科試験は4科目のうち2科目選択形式になります。

- 国語、外国語、数学、情報より2科目選択をした合計得点と調査書による総合評価を行います。
※グローバルビジネス学科志願者は、「外国語」が必須科目となります。



(4) 一般生としての合格もあります。

- 本学の定める基準点に達せず学力特待生として採用されない場合は、一般生として合格となることもあります。

(5) 学力特待生として採用された場合は、専願入試からの切り替えも可能です。

- 学校推薦型選抜、総合型選抜などの専願入試による入学手続き完了後に学力特待生として採用された際には、入学区分の切り替えが可能となります。
手続き上、一時的に入学辞退となりますが、学力特待生として入学手続きを行うことができます。
お振込みいただきました授業料から学力特待生免除金額の差額を返金いたします。

5 日本経済大学の奨学金について

(1) 日本経済大学 後援会奨学金

- 入学後1年次生を対象とした日本経済大学後援会による奨学金(返還の義務なし)

入学後、春学期の成績状況を基に、約5名程の学生を対象に、10万円が日本経済大学後援会より支給されます。受給を希望する学生は、入学後に庶務課までお申込みください。
 ※授業料免除制度の対象学生(スポーツ・文化特待生、一般選抜学力特待生など)は受給の対象外です。(入学金免除者は除く)

名称	種類	金額	支給対象・採用者数	採用時期・応募先
日本経済大学 後援会奨学金	給付型 (返還義務なし)	金100,000円	1年次生/5名程度 (編入生を含む)	・応募期間:9月下旬~10月上旬(予定) ・給付時期:11月中旬以降 ・受付窓口:庶務課

(2) 日本経済大学 同窓会奨学金

- 入学後2年次生・3年次生・4年次生を対象とした日本経済大学同窓会による奨学金(返還の義務なし)

前年度の成績評価・出席状況および他の奨学金需給状況により、各年次10名程の学生を対象に、10万円もしくは20万円が日本経済大学同窓会より支給されます。受給を希望する学生は、キャリアサポートセンター内同窓会窓口までお申込みください。

名称	種類	金額	支給対象・採用者数	採用時期・応募先
日本経済大学 同窓会奨学金	給付型 (返還義務なし)	金100,000円 もしくは 金200,000円	2年次生/10名程度 3年次生/10名程度 4年次生/10名程度	・受付開始:5月~(予定) ・給付時期:7月下旬(予定) ・受付窓口:キャリアサポートセンター内同窓会窓口

6 日本経済大学は高等教育修学支援制度の対象校

(1) 入学金・授業料の減免について

- 国による「高等教育の修学支援制度」の対象校であり、入学後に厚生課にて給付奨学金の手続きを行っていただきます。
 ※減免金額は住民税非課税世帯、準ずる世帯の学生を対象としています。ご家庭ごとに異なる場合がございます。2025年度より多子世帯(扶養している子供3人以上)に該当者も対象です。必ず文部科学省HPをご確認ください。



入学手続き時に学納金をお振込みいただく必要があります。

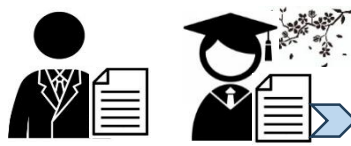

高校在籍中もしくは、入学後に厚生課にて給付奨学金の手続きを行います。



採用後に大学より授業料減免分の差額を返金いたします。

(2) 日本学生支援機構奨学金 ※詳細は日本学生支援機構のHPをご確認ください。

種類	学力基準	金額	申込時期から受給まで
第一種 (無利子貸与)	高校また専修学校での成績が平均3.5以上 条件を満たさない場合でも受けられる条件有	自宅通学/54,000円(最高月額) /2万~4万(月額) 自宅外通学/64,000円(最高月額) /2万~5万(月額)	「高校在籍時」 予約採用を高校に確認、入学後早期に受給が開始します。 「大学入学後」 厚生課にて定期採用申込、受給開始時期は4月~6月 「緊急・応急採用」 随時募集/必要に応じて受給開始
第二種 (利子付貸与)	大学における学習意欲があり、学業を修了できる見込みの者 で、学費の支弁が困難な者	月額2万~12万円から選択	「大学入学後」 厚生課にて定期採用の申込 「家計急変採用」 家計急変自由発生から3か月以内に申込を行うこと。
給付 (返還の義務なし)	高校また専修学校での成績が平均3.5以上 条件を満たさない場合でも受けられる条件有	支援区分によって変わります。 日本学生支援機構HPをご確認ください。	「大学入学後」 厚生課にて定期採用の申込 「家計急変採用」 家計急変自由発生から3か月以内に申込を行うこと。

入学後の奨学金のお問合せは、日本経済大学厚生課へご相談ください。(厚生課:092-921-9836)

2027年度 入学試験日程

入試日程(2026年9月～)

願

志願書受付期間

入試区分		2026年 9 月		10 月	
総合型選抜	A O 入 試	1期	願 9/1(火)～9/25(金)		選10/3(土)
	探究評価型入試	2期		願 10/1(木)～10/29(木)	
	スポーツ・文化特待生入試	3期			
	編入学・社会人・帰国子女	4期			
学校推薦型選抜	指定校推薦入試	1期			
	教員推薦入試	2期			
	専門資格推薦入試				
	全商協会大学特別推薦入試				

入試日程(2027年1月～)

願

志願書受付期間

入試区分		2027年 1 月		2 月	
総合型選抜	A O 入 試	3期		入1/18(月)	
	探究評価型入試	4期	願 12/1(火)～1/5(火)	選1/9(土)	合1/18(月)
	スポーツ・文化特待生入試	5期		願 1/12(火)～1/28(木)	選2/6(土)
	編入学・社会人・帰国子女	6期			
一般選抜	一般生入試 英語外部検定利用入試	1期	願 2026/12/21(月)～2027/2/3(水)		選2/13(土)AM
		2期			願 2/8(月)～3/3(水)
	学力特待生入試		願 2026/12/21(月)～2027/2/3(水)		選2/13(土)PM
	共通テスト利用型入試	1期	願 2026/12/21(月)～2027/2/3(水)		
		2期			願 2/8(月)～3/3(水)
		3期			

選

選考日

合

合格発表日

入

入学手続き締切日

◎受験票は志願書受付終了日の2日後より発行

11 月		12 月		2027年1月	
合 11/2(月)			入 12/14(月)		
選 11/7(土)	合 11/16(月)		入 12/14(月)		
願 11/2(月)~11/26(木)		選 12/5(土)	合 12/14(月)		入 1/18(月)
		願 2026/12/1(火)~2027/1/5(火)			
願 11/2(月)~11/13(金)	選 11/21(土)	合 12/1(火)	入 12/21(月)		
		願 12/1(火)~12/15(火)	選 12/19(土)	合 12/25(金)	入 1/18(月)
願 11/2(月)~11/13(金)	選 11/21(土)	合 12/1(火)	入 12/21(月)		

選

選考日

合

合格発表日

入

入学手続き締切日

2 月		3 月			
入 2/8(月)			入 3/8(月)		
	合 2/15(月)				
願 2/15(月)~3/16(火)		選 3/19(金)	合 3/20(土)	入 3/26(金)	
	合 2/22(月)		入 3/15(月)		
願 2/8(月)~3/3(水)		選 3/13(土)	合 3/19(金)		入 3/26(金)
	合 2/26(金)		入 3/15(月)		
	合 2/22(月)		入 3/15(月)		
願 2/8(月)~3/3(水)			合 3/15(月)		入 3/26(金)
		願 3/8(月)~3/18(木)		合 3/20(土)	入 3/26(金)

Web出願の流れ

1 日本経済大学の出願方法は、すべてWeb出願

- 受付終了間際のトラブルを避けるためにも、Web出願登録と入試検定料のお支払いは、余裕を持って実施いただくようお願いいたします。
- 8月下旬ごろに日本経済大学HPと「受験生応援サイト」にWeb出願システムを開設いたします。
- パソコン・タブレット・スマートフォンから24時間、どこからでも出願可能。
- 受験に必要な志願書などは全てWeb上で管理していますので、手書きの記入が必要ありません。試験区分によっては、ご自身で印刷出力が必要となります。



Web出願にはメールアドレスの登録が必須事項となります。
登録アドレスは「@gmail.com」「@yahoo.co.jp」などのフリーメールを推奨します。
「@docomo.ne.jp」「@ezweb.ne.jp」「@au.com」「i.softbank.jp」などのキャリアメールアドレスは受信されない可能性があります。

迷惑メール防止設定、ドメイン指定受信等利用されている方は、以下のドメインからメールが受け取れるように設定をして下さい。(@jue_fukuoka.campus-p.jp) (@fk.jue.ac.jp)

「入試室」からのメールが迷惑メールボックスに受信されることがあります。
入学試験期間、入学手続き期間は定期的に「メールボックス」をご確認ください。

日本経済大学 Web出願システム 福岡

検索

2 入学試験要項の確認



入学試験要項をよく読み、出願資格や願書受付期間、出願必要書類を必ずご確認ください。

※学校推薦型選抜にて必要な「推薦書」はWeb出願システムより受験生個人で事前に印刷してください。

3 ユーザー登録



パソコン・スマートフォン・タブレット等を通じ、基本情報を入力してユーザー登録を行ってください。
ユーザー登録を行うとマイページが作成されます。

※ユーザー登録するメールアドレスは、その後の連絡で使用します。常に受信できるメールアドレスをご登録ください。

※アカウントログイン情報は大学入試室では照会ができません。
「ID・パスワード」のお忘れ、紛失の方は、再発行ができませんので、必ずメモをしてください。
再発行ができないため、アカウントの再登録が必要となります。再登録の際には別のメールアドレスが必要となります。

4 顔写真のアップロード

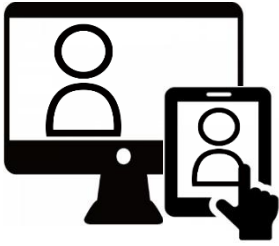

出願用の顔写真の登録を行ってください。登録画面上でサイズ調整ができます。

※写真登録が完了しないと、出願登録に進めません。
サンプル画像を参考にサイズ調整を行ってください。



5 出願情報の登録



出願登録から、入試区分、希望試験会場、志望学科、出願者情報を入力してください。

※出願者情報の登録完了後は個人での情報修正はできません。情報に間違いがないか確認を行い、出願登録を行ってください。
修正がある場合は、入試室(092-921-9811)にお問い合わせください。

6 検定料のお支払い設定(Web決済)

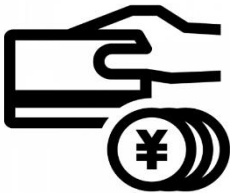

出願登録が完了したら、支払方法の選択を行います。
コンビニ払い、クレジットカード決済、ペイジーからお選びいただけます。

※入学希望キャンパスの間違いに関する返金には応じられませんので、出願登録時に入学希望キャンパスの間違いがないかご確認をお願いいたします。

7 宛名ラベルを印刷、必要書類を郵送(※締切日必着)

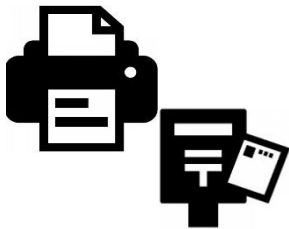

検定料の決済完了後にマイページから出願情報の確認ができます。マイページより印刷できる宛名ラベルを市販の封筒に貼り、必要書類を「特定記録」でご郵送ください。
入試区分ごとに必要書類が異なりますので、必ずご確認ください。

大学入試室に直接お持ち込みも可能です。窓口対応時間は月～金9:00～16:00、土曜日9:00～14:00となります。(日・祝祭日および学園創立者記念日10/20、年末年始12/29～1/3は除く)

8 志願書受付終了日の2日後より受験票発行(試験区分により変更あり)



全ての出願手続きが完了したら、受験票の印刷が可能となります。(志願書受付終了後の2日後より)
試験期によっては、試験前日より発行可能となる試験もございます。

受験票と出願情報に相違がないか必ずご確認ください。
出願情報に相違がある場合は早急に大学入試室にご連絡ください。
受験票はA4サイズ用紙で印刷し、入学試験に持参していただき、合格発表日まで大切に保管してください。
※不備等で出願手続きが完了しない場合は、受験票は印刷できません。

Web出願の流れ

9 合否結果発表

- 合格発表日の午前11時より、合否発表システムにて合否結果を発表いたします。
- 合否発表システムのログインIDは「受験番号」、ログインパスワードは「生年月日(8桁)」となります。
- 電話による合否に関するお問合せには応じられませんので、ご了承ください。
- ログインID、ログインパスワードに相違がある場合は入試室にお問い合わせください。

合否発表システム



10 入学手続き

【共通事項】

- 合否発表システムの個人ページに「合格通知書」「入金の案内(学納金振込依頼書)」「入学手続案内」「学籍カード」がアップロードされます。ダウンロードをして、入学手続きを行ってください。
学籍カードに登録された写真をそのまま、「学生証」に使用しますので、サンプル画像に従い、アップロードしてください。
- 学籍カードの登録および学納金の支払いが完了されると、Web出願サイトよりe-mailアドレスへ完了通知が送られます。ご登録いただいた写真が学生証として相応しくない場合は、手続完了後であってもお電話することがあります。
- 入学手続き締切日までに手続きが完了していない場合は、入学辞退となる場合がありますので、締切り期日の確認をしてください。
- 高等学校の卒業証明書の提出は、高等学校卒業後に提出してください。
3月下旬より、オリエンテーションが始まりますので、その際に提出いただいても構いません。
4月以降の提出になる場合は、大学入試室にご連絡ください。
- 3月上旬より入学手続き完了者へ「入学についてのお知らせ」の資料を随時発送いたします。
オリエンテーションおよび入学式日程や秋学期学納金の支払いについてのご案内となりますので、必ずご確認ください。

【スポーツ・文化特待生および学力特待生の合格者】

- 志願時に登録したeメールアドレスに「誓約書」をお送りいたしますので、必要事項をご記入の上、大学入試室にご郵送ください。

11 入寮申請

- 合否発表システムの個人ページに「入寮申し込みフォーム」のリンク先を記載しております。
オックスフォードハウス(女子寮)、ケンブリッジハウス(男子寮)に入寮を希望される方は入寮申し込みフォームより入寮申請を行ってください。
- 入寮申し込みフォームからの申請完了後、1月中旬を目途にご指定の書類送付先住所へ「入寮手続き書類」を順次発送いたします。「入寮手続き書類」が届きましたら、お部屋の確保はされておりますので、手続き書類に沿って準備を行ってください。
なお、入寮手続き書類の送付先住所のお間違いには十分お気をつけください。
- 入寮手続き書類に所要事項を記入し、同封の返信用封筒にてご返信ください。
- お部屋の数には限りがございます。専願入試受験者の入寮希望者より順次優先的にご案内をさせていただいております。
例年12月ごろのお申し込みでは満室状態となって、「キャンセル待ち」となっております。予めご了承ください。
「キャンセル待ち」のお申し込みに関しましては、別途厚生課よりご連絡いたします。

学生寮のお問合せは、日本経済大学厚生課へご相談ください。(厚生課:092-921-9836)

12 よくある質問 FAQ

- Q アカウント登録後に「出願」ボタンがクリックできない。
A 出願フローは、写真登録→受験者情報入力→出願登録→検定料振込となるため、写真登録が未完了の場合があります。写真登録が完了すると出願ボタンが更新されます。
- Q 願書受付期間締切日の夜に入金しましたが、出願完了にならない。
A 入金反映は翌日の15時になりますので、お待ちいただくことがあります。
- Q 出願書類を提出し、検定料も払ったが出願完了にならない。
A 書類の確認に数日かかります。試験日3日前までに完了にならない場合は大学入試室にご連絡ください。出願不備がある場合は大学入試室より連絡いたします。
- Q ログイン情報を忘れてしまった。
A アカウント情報照会は大学ではできませんので、新しいアカウントを作成していただくことになります。ログイン情報は必ずメモを残してください。
- Q メールが届かない。
A 迷惑メール設定で受信拒否の可能性があります。@gmail.com @yahoo.co.jp などのフリーメールを推奨します。また迷惑メールBOXをご確認ください。
- Q 急にメールが来なくなった。
A 携帯電話のストレージが一杯で受信できない可能性があります。@icloud.comに多い現象です。メールボックスの容量をご確認ください。
- Q 受験者情報を更新、変更したい。
A 大学入試室にご連絡ください。大学側で変更を行います。
- Q 試験当日に受験票を持参し忘れてしまった。
A 生徒手帳等で本人確認をさせていただきます。確認後大学で仮受験票を発行しますので持ち帰ってください。
- Q 試験日に遅刻する場合
A 大学入試室にご連絡ください。遅刻限度時間内に試験場受付に到着しましたら、面接順番を変更します。
- Q 試験日に体調不良で受験が困難な場合
A 集合完了時刻までにご連絡いただければと別調整にて対応します※試験開始時刻までに連絡をいただければ、追加の検定料は発生しませんので、事前にご連絡ください。
※連絡なしの場合は欠席扱いとなり、再受験には検定料が発生します。
- Q 試験当日、面接中、試験終了後に志望学科の誤りに気が付いた。
A 学科の変更はできません。
入学志望学科の変更を希望する場合は「再受験」となります。その際に追加の検定料(1学科につき5,000円)が発生します。
- Q 合否発表システムにログインできない。
A 入試区分の選択が正しいかご確認ください。
指定校推薦入試受験であるが、教員推薦入試を選択しているなど間違いがないかご確認ください。合否発表システムのログインIDは「受験番号」、ログインパスワードは「生年月日(8桁)」です。生年月日の間違いがないか確認をしてください。出願登録時の生年月日に誤りがある場合があります。上記を確認してもログインできない場合は、大学入試室にご連絡ください。
- Q 入学手続き書類が届かない。
A 手続き書類は合否発表システムの個人アカウントページに掲載しています。
受験者自身でダウンロードを行って手続きを進めてください。
- Q 合格後の学籍カード登録が更新できない。
A 一度ログアウトを行ってください。再度ログイン後に更新ができない場合は大学入試室にご連絡ください。

その他ご不明なことがありましたら大学入試室までご連絡ください。(入試室:092-921-9811)

入学試験概要

1 出願資格

- ◎ 令和9年4月1日までに満18歳に達する次の各号のいずれかに該当する者
- ① 高等学校または中等教育学校を卒業した者及び令和9年3月卒業見込みの者
 - ② 通常の課程による12年の学校教育を修了した者及び令和9年3月修了見込みの者
 - ③ 学校教育法施行規則第150条の規定により、高等学校を卒業した者と同等以上の学力があると認められる次の者
 - (1) 高等学校卒業程度認定試験規則(旧大学入学資格検定規定)により、文部科学大臣が行う高等学校卒業程度認定試験(旧大学入学資格検定)に合格した者、及び令和9年3月までに合格見込みの者で満18歳に達した者
 - (2) 外国において、学校教育における12年の課程を修了した者及び令和9年3月までに修了見込みの者及びこれらに準ずる者で文部科学大臣の指定する者
 - (3) 文部科学大臣が高等学校の課程と同等の課程を有するものとして認定した在外教育施設の当該課程を修了した者及び令和9年3月までに修了見込みの者
 - (4) 文部科学大臣が認めた専修学校の高等課程を修了した者
 - (5) 文部科学大臣の指定した者
 - (6) 本学において、高等学校を卒業した者と同等以上の学力があると認めた者で18歳に達した者
 - ④ 国際バカロレア資格、アビトゥア資格、バカロレア資格(フランス共和国)、ジェネラル・サーティフィケート・オブ・エデュケーション・アドバンスド・レベル資格を有する者

□出願資格③-(6)に該当する者

【申請書類】

- ①入学資格認定申請書(入試室へお問い合わせください)
 - ②各種学校等における学習歴及び社会での実務経験等が高等学校卒業と同等以上であると客観的に確認できる書類(卒業証明書、技能審査合格証明書等)
- ①・②の申請書類を出願締切日までに郵送(必着)してください。

【審査方法】

学習歴及び社会での実務経験等について精査し、高等学校卒業と同等以上の学力があるかを審査します。

【結果通知】

審査結果は、申請者宛に郵送により通知します。

2 出願時の注意事項

- ◎ 日本経済大学の入学試験における出願方法は、Web出願のみです。
- ◎ 不測の事態により、所定の日程どおりに試験や合格発表を実施することが困難であると本学が判断した場合、入学試験の延期や内容の変更等の対応処置をとることがあります。
このことに伴う受験者の個人的損害については、原則として本学は責任を負いかねます。
 - ① 出願手続きは出願期間内に「Web出願登録」「入学検定料の支払い」「出願書類の送付(推薦書・調査書類)」をすべて行うことにより完了します。
 - ② 出願書類受付受理後の志望学科の変更は認められません。ご承知おきください。
 - ③ 出願書類(推薦書・調査書類)を郵送する場合は、市販の封筒(特定記録)を使用し、締切日必着で届くよう最寄りの郵便局より発送してください。
※持参される方は締切日まで、月～金/9:00～16:00(土曜日/9:00～14:00)の間、入試室で受け取ります。
(日曜日、祝祭日および創立者記念日(10/20)、年末年始(12/29-1/3)は除く)
 - ④ 受理した提出書類および納入した検定料は、いかなる理由があっても返還いたしませんのでご承知おきください。
 - ⑤ 最初の試験から直近3カ月以内の複数学科・再受験の方は調査書の提出は不要です。
 - ⑥ 選考日に受験票が必要となります。
受験票はWeb出願システムマイページよりA4サイズに印刷し、試験当日に持参してください。(カラー・白黒問わず)
受験票は、志願書受付終了日の2日後より取得可能となります。試験区分によっては選考日前日になる場合もございます。
※出願不備等で手続きが全て完了していない場合は、受験票の取得ができません。スマートフォン等でのマイページの画面表示では受験できませんので、ご注意ください。
 - ⑦ 試験当日に持参する受験票には、一切の書き込みを禁止します。(裏面含む)
書き込みのある受験票を使用した場合、不正行為となる場合があります。
 - ⑧ 障がい等により受験上及び修学上の配慮を希望する方は、各入試区分出願開始日の2カ月前までに本学入試室に必ず相談してください。
また、大学入学共通テスト利用入試で本学への入学を希望する場合で修学上の配慮を希望する場合につきましても、ご連絡をお願いします。

3 学校保健安全法で出席の停止が定められている感染症に関する注意事項

入学試験当日、学校保健安全法で出席の停止が定められている感染症(コロナウイルス・インフルエンザ・風疹・水疱瘡等)に罹患し治療していない場合は、他の受験生や監督者等への感染の恐れがありますので、受験をご遠慮願います。
ただし、症状により学校医、医師において感染の恐れが無いと認められた場合は、この限りではありません。

上記による受験をご遠慮いただいた場合でも、追試験等の特別措置及び入学検定料の返還は行いません。

試験当日の体調管理については、十分に注意してください。

入学試験概要

4 検定料について

- ◎ 総合型選抜、学校推薦型選抜、一般選抜(学力特待生入試、一般生入試)、編入学・学士・転入入試、社会人入試、帰国子女入試の検定料は30,000円です。

一般選抜(共通テスト利用型入試)の検定料は15,000円です。

複数学科受験及び再受験の場合は、追加1学科につき5,000円の検定料が必要です。

【複数学科受験の場合】

例) 総合型選抜AO入試 1学科志望30,000円、2学科志望35,000円、3学科志望40,000円

【再受験の場合】

例) 総合型選抜AO入試 1学科志望30,000円(1回目)、一般生入試1学科志望5,000円(2回目)

5 受験生心得

- ① 出欠調査および試験説明を行うため、定められた時間までに試験会場受付に集合してください。
- ② 受験票は各自で印刷を行い、試験当日に必ず持参して、受験席の机の上に置いてください。
- ③ 携帯電話・スマートフォン・スマートウォッチ等の通信機器は試験会場では電源を切り、鞆等にしまってください。
- ④ 試験に必要な筆記用具は持参してください。
- ⑤ 福岡会場の下見については、前日の15時以降可能ですが、会場によっては前日見学ができない場合もありますので、ご了承ください。
- ⑥ 遅刻限度時間は試験開始時間後「20分まで」とします。限度時間以降の受験は認められません。公共交通機関の遅延等、特別な理由がある場合は即時に入試室にご連絡ください。
- ⑦ 不正行為が発覚した場合は、当日の入学試験の成績を含め、当該年度受験した本学のすべての入学試験の成績を無効とします。以後の再受験も認めません。その際の入学検定料は返還いたしません。

6 合否結果について

- ◎ 合格発表日の午前11時より、合否発表システム上で発表します。
- ◎ 合格発表の学内掲示は行いません。
- ◎ 電話による合否の問い合わせには応じられませんので、予めご了承ください。

7 入学手続きについて

- ① 合格者は、合格発表日に合否発表システム内で「合格通知書」「入金のご案内(学納金振込依頼書)」「入学手続案内」「学籍カード」の手続き資料が表示されます。
- ② 入学手続に必要な登録および入学手続時の学納金の納入はWeb出願システムマイページ内「出願ガイダンス」を確認し、それぞれの入試区分ごとに定めている手続締切日までに完了してください。
定められた期日までに入学手続に必要な登録及び学納金の納入を完了しない場合は、入学辞退とみなします。

※やむを得ず、手続締切日までに学納金等を納める事が出来ない場合は、入試室までお問い合わせください。

8 入学辞退の取り扱いについて

本学の一般選抜(一般生入試・共通テスト利用型入試・学力特待生入試《受験特典の方を除く》)および社会人入試・編入学・学士・転入・帰国子女入試合格者で所定の入学手続を完了した者が、令和9年3月26日(金)(必着)までに入学辞退を届け出た場合は、納入済の学納金のうち入学金を除く学納金を返還いたします。
それ以降に申し出があった場合は、入学金を含む入学時納入金返還の申し出につきましては、受け付けられません。

※ 専願制となる入学試験、「学校推薦型選抜」「総合型選抜」「学力特待生」に合格された方の自己都合による入学辞退は、原則認められません。

また、入学金を含む学納金の返戻対象とはなりませんのでご注意ください。

9 個人情報の取り扱いについて

- ① 概要
本学は、高度情報通信社会における個人情報保護の重要性を認識し、個人情報保護に関する法令を遵守するとともに、適法かつ適正に個人情報を取り扱います。
- ② 個人情報の定義
個人情報とは、「個人情報の保護に関する法律」第2条の「個人情報」をいいます。
- ③ 個人情報の利用
本学では、本入学試験要項に記載の手続に関しご提供いただいた個人情報を、本学における入学試験実施、合否判定、入学手続、入学案内、入学後の学務に利用いたします。
なお、出身の高等学校、専門学校または日本語学校の教員等からの求めに応じてその進学指導の利用に供する為、志願者、合格者及び入学者の個人情報を提供する場合があります。
このことについて、差し支え等がある場合は、日本経済大学福岡キャンパス入試室までご連絡願います。
- ④ 個人情報の開示
本学出願に係る届出事項の届出者による請求がある場合を除き、入学試験成績に係る個人情報については、原則として開示請求に応じられません。

10 問い合わせおよび出願資料送付先

日本経済大学 福岡キャンパス 入試室

〒818-0197
福岡県太宰府市五条3丁目11-25
TEL:092-921-9811 e-meil:admit@fk.jue.ac.jp

学納金及び各費用について(入学年次)

1 入学年次学納金 経営学部・経済学部(福岡キャンパス)

(単位:円)

項目	納期	入学手続き	秋学期	合計
			10月	
入 学 金		190,000円	—	190,000円
授 業 料		350,000円	350,000円	700,000円
教 育 充 実 費		105,000円	105,000円	210,000円
委 託 徴 収 金		40,000円	—	40,000円
学生教育研究災害傷害保険料		3,300円	—	3,300円
合 計		688,300円	455,000円	1,143,300円

◎初年度委託徴収金は、入学手続き時に全額お支払いいただきます。2年次以降は、4月末に振込となります。

◎学生教育研究災害傷害保険料は入学年次のみ徴収となります。

2 委託徴収金について

- ◎ 交流実習費
社会・企業との交流イベント、学内国際交流イベントのために使用される実習費に充てる。(10,000円)
- ◎ 後援会費
日本経済大学福岡キャンパスの教育及び研究を助成し、大学の進歩向上のため後援することを目的として在学生保護者よりなる後援会を結成し、後援会費をもってその維持に充てる。(20,000円)
- ◎ 経友会費
建学の精神に則り会員相互の親睦融和のもとに学園の充実、学生生活・学問文化の向上・発展に努力することを目的に、経友会費をもってその維持に充てる。(10,000円)

3 グローバルビジネス学科:留学プログラムについて ※別途徴収あり

グローバルビジネス学科は留学プログラムがありますので、以下のプログラムから一つを選択していただき、費用を別途徴収します。

■留学プログラム一覧

プログラム	内容	時期	費用(税込み)
4週間 (オンライン留学)	フィリピン国内の老舗スパルタ名門校PINES、姉妹校ブルーオーシャンの講師による、オンライン留学プログラム。	5月上旬～ 6月上旬	95,000円 *グローバル特待対象
4週間 (留学)	フィリピン国内の姉妹校「ブルーオーシャン」での、留学プログラム。最も身近な英語圏フィリピンで学び、英語や異文化コミュニケーションに慣れ、集中して英語能力を習得します。 マンツーマンとグループレッスンの組み合わせにより、リスニング・リーディング・ライティング・スピーキング能力をバランスよく伸ばしていきます。	5月上旬～ 6月上旬	307,000円 *グローバル特待対象
8週間 (留学)		5月上旬～ 6月上旬	576,000円 *グローバル特待対象
16週間 (留学)		5月上旬～ 8月下旬	1,125,000円 *グローバル特待で減免可 *認定留学対象 (学納金半額)

※表示の費用については、2026年5月の情報であり変更となる可能性があります。

◎渡航留学の場合、上記費用の他、航空券、水道光熱費、海外旅行保険料が発生いたします。

◎原則留学プログラム参加は必須です。母国語が英語の方は、日本語授業等に置き換えとなります。

留学プログラムのお問合せは、日本経済大学国際部へご相談ください。(国際部:092-921-9827)

4 2年次以降の学納金について

- ◎ 2年次以降は、入学金および学生教育研究災害傷害保険料を除いた項目が学納金となり、納入期限は各年4月末、10月末です。
- ◎ 卒業年次に同窓会費、卒業アルバム代、記念品代を別途徴収します。
- ◎ 2年次・3年次編入、学士、転入の学納金及び委託徴収金につきましては、別途お問い合わせください。

グローバル特待生留学制度

1 グローバル特待生

「グローバル特待生留学制度」は、グローバルビジネス学科の学生を対象とした本学独自の海外留学プログラムに、グローバル特待生として大学が費用を負担して参加できる制度です。

次の二つのプログラムのうち、いずれかを選ぶことができます。

※ただし、対象となる方は、第一言語が「英語」でない方に限ります。

※選考での評価によって、大学が負担する費用の上限が異なります。上限を超える費用が発生する場合は学生負担となります。

「ROSE語学留学」

夏休みの2週間、英語と文化を学ぶ本学独自の歴史ある留学プログラムです。大学の先生による質の高い授業はもちろん、カレッジに宿泊して現地学生と同じ生活が体験できる他、小旅行、パーティーもあり、人気のプログラムになっています。

以下の国に留学の機会があります。

【イギリス、アメリカ、オーストラリア、ニュージーランドなど】※主に英語圏ですが、他言語圏の研修も提供しています。

「セブ島語学留学」

アジアの新興国フィリピンセブ島の美しく多様性豊かな環境で、集中的に英語を学ぶ本学独自の留学プログラムです。

老舗名門校の一流講師による質の高いマンツーマン授業により、スピーキングを中心に短期間で飛躍的に英語力を伸ばす“未来へ繋がる留学”になっています。

留学期間も、自分の目標によって4・8・16週間から選べます。(但し、セブ島語学留学の16週間プログラムは、参加費の一部無料)

2 エントリー資格

グローバルビジネス学科を志望する方で、下記の条件のいずれかを満たす方が対象です。

- ① 英語の評定平均値が3.5程度以上の者
- ② TOEICの受験経験者
- ③ TOEFLの受験経験者
- ④ 英検の受験経験者
- ⑤ その他の英語能力試験の受験経験者

3 エントリー方法

- (1) Web出願システムから、出願時に「グローバル特待生志願」に☑
- (2) 「グローバル特待生志願票」を印刷
- (3) 必要事項を記入し、裏面に必要書類を貼付け、大学入試室宛に郵送提出

4 選考方法

- ◎ 選考日に大学に来校、もしくはオンラインでの選考となります。
- ◎ オンライン選考希望の方
インターネット回線に接続されたスマートフォン、タブレットもしくはパソコン(カメラ・マイク付)が必要です。
オンライン受験場所は、原則事前通信確認操作も含め、自宅または現在籍校などで、周囲に人のいない状態で行ってください。
ミーティングアプリ「Zoom」にて、オンライン試験を行います。(予め「Zoom」アプリのインストールが必要となります。)
※バッテリー・容量には十分ご注意ください。
- ◎ グローバル特待生を志願された方は、本学Native Speaker(外国人面接官)が英会話力の選考を行い、調査書等の総合評価により「グローバル特待生」を決定します。
グローバル特待生選考で対象となる入学試験は下記のとおりです。

対 象 試 験 区 分 学校推薦型選抜(1期・2期)、総合型選抜(1期・2期・3期・4期・5期)
一般生入試(1期)、学力特待生入試(一般選抜)、共通テスト利用型入試(1期)

選 考 日 2027年 2月13日(土) 集合時刻は「グローバル特待生受験票」にて記載いたします。

選 考 結 果 発 表 日 2027年 3月12日(金) 選考結果通知をWeb出願時の登録住所に郵送いたします。

入学試験日程一覧 2026年-2027年

試験区分	志願書受付期間	選考日	合格発表日	入学手続締切日	試験会場
総合型選抜	1期 9月1日(火) ~ 9月25日(金)	10月3日(土)	11月2日(月)	12月14日(月)	福岡C 東京C 神戸C オンライン
	2期 10月1日(木) ~ 10月29日(木)	11月7日(土)	11月16日(月)	12月14日(月)	
	3期 11月2日(月) ~ 11月26日(木)	12月5日(土)	12月14日(月)	1月18日(月)	
	4期 12月1日(火) ~ 1月5日(火)	1月9日(土)	1月18日(月)	2月8日(月)	
	5期 1月12日(火) ~ 1月28日(木)	2月6日(土)	2月15日(月)	3月8日(月)	
	6期 2月15日(月) ~ 3月16日(火)	3月19日(金)	3月20日(土)	3月26日(金)	
学校推薦型選抜	1期 11月2日(月) ~ 11月13日(金)	11月21日(土)	12月1日(火)	12月21日(月)	福岡C 東京C 神戸C 名古屋 那覇 オンライン
	2期 12月1日(火) ~ 12月15日(火)	12月19日(土)	12月25日(金)	1月18日(月)	福岡C 東京C 神戸C オンライン
一般選抜	特待生 12月21日(月) ~ 2月3日(水)	2月13日(土) P M	2月26日(金)	3月15日(月)	福岡C 東京C 神戸C 名古屋 那覇
	一般1期 12月21日(月) ~ 2月3日(水)	2月13日(土) A M	2月22日(月)	3月15日(月)	
	一般2期 2月8日(月) ~ 3月3日(水)	3月13日(土) A M	3月19日(金)	3月26日(金)	福岡C 東京C 神戸C
共通テスト利用型	1期 12月21日(月) ~ 2月3日(水)	/	2月22日(月)	3月15日(月)	
	2期 2月8日(月) ~ 3月3日(水)		3月15日(月)	3月26日(金)	
	3期 3月8日(月) ~ 3月18日(木)		3月20日(土)	3月26日(金)	

※AO入試、探究評価型入試、スポーツ・文化特待生入試、編入・学士・転入入試、社会人入試、帰国子女入試は総合型選抜入試日程に準ずる。

※学校推薦型選抜/全商協会大学特別推薦入試は1期試験のみ実施

入試区分

入試区分	入学試験の特徴	ページ
<p>総合型選抜</p> <p>①AO入試 ②探究評価型入試 ③スポーツ・文化特待生入試</p>	<p>第一志望の方のみ（専願入試）</p> <p>① AO入試 日本経済大学で学が意欲の高い受験者を対象とした入学試験。 アドミッションポリシーを理解し、個性を活かすことを目的とした、自己推薦入試。</p> <p>② 探究評価型入試 在籍校での探究活動実績を活かした入学試験。 学内での探究活動ならびに、学外での発表実績や他校との交流実績があれば受験可能。 「入学金全額免除」の特典が与えられる。</p> <p>③ スポーツ・文化特待生入試 高校内外でのスポーツ活動、文化活動において一定の実績があり、大学入学後も継続して活動のできる方の入学試験 活動実績によって、「入学金全額免除」+「授業料免除」の特典が与えられる。</p>	21.-
<p>学校推薦型選抜</p> <p>①指定校推薦入試 ②専門資格推薦入試 ③全商協会大学特別推薦入試 ④教員推薦入試</p>	<p>① 指定校推薦入試 学校長の推薦が得られる者が対象の入学試験 ※推薦基準は進路指導部にご確認ください。 「入学金全額免除」の特典が与えられる。</p> <p>② 専門資格推薦入試 所定の資格取得者で各教員から推薦が得られる者が対象の入学試験 「入学金全額免除」の特典が与えられる</p> <p>③ 全商協会大学特別推薦入試 全国商業高等学校協会より推薦の得られる者が対象の入学試験 「入学金全額免除」+「授業料免除(1年次)」の特典が与えられる。</p> <p>④ 教員推薦入試 各教員からの推薦が得られる者が対象の入学試験 「入学金半額免除」の特典が与えられる。</p>	27.-
<p>一般選抜</p> <p>①学力特待生入試 ②一般生入試 ③英語外部検定利用入試 ④共通テスト利用型入試</p>	<p>志望順位を問わず、他大学も受験可能（併願入試）</p> <p>① 学力特待生入試 4科目から2科目選択制の筆記試験を行う入学試験 2科目合計点と調査書から総合的に判断して「特待生」採用を行う。 2科目の合計得点状況に応じて「入学金全額免除」+「授業料免除(4年間)」の特典が与えられる。</p> <p>② 一般生入試 4科目から2科目選択制の筆記試験を行う入学試験</p> <p>③ 英語外部検定利用入試 英語の外部検定資格取得、またはスコアを取得している方は、筆記試験科目「外国語」を免除する入学試験 「外国語」を除く、3科目より1科目選択</p> <p>④ 共通テスト利用型入試 大学入学共通テストの成績のみで合否判定を行う入学試験</p>	33.-
<p>その他入学試験</p> <p>①社会人入試 ②編入学・学士・転入入試 ③帰国子女入試</p>	<p>① 社会人入試 令和9年4月1日現在で満22歳に達した方の入学試験</p> <p>② 編入学・学士・転入入試 大学認定単位取得状況に応じて、2年次・3年次の入学年次を決める</p> <p>③ 帰国子女入試 日本国外の学校に在籍していた方を対象とする入学試験</p>	38.-

総合型選抜

共通事項

【 専願入試 】

総合型選抜は全て専願入試です。
日本経済大学への進学を第一志望とし、合格通知後はいかなる理由があろうと入学を辞退することはできません。

【 受験特典 】

総合型選抜1期～3期を受験される方は、「一般選抜 学力特待生入試(P34)」に検定料免除で受験をすることができます。
一般選抜学力特待生入試を併せて受験希望される方は、Web出願システム出願時に一般選抜学力特待生入試受験希望欄に を入れ、受験希望キャンパスを選択してください。新たな出願書類は不要です。

募集人員

経済学部（228名）			経営学部（67名）		
経済学科	商学科	健康スポーツ経営学科	グローバルビジネス学科	芸創プロデュース学科	経営学科
43名	35名	150名	3名	22名	42名

【 受験形態の選択 】

- キャンパス来校受験
福岡キャンパス、東京渋谷キャンパス、神戸三宮キャンパスの3会場より最寄りの受験希望地をWeb出願時に選択してください。
- オンライン受験
インターネット回線に接続されたスマートフォン、タブレットもしくはパソコン(カメラ・マイク付)が必要です。
オンライン受験場所は、原則事前通信確認操作も含め、自宅または現在籍校などで、周囲に人のいない状態で行ってください。
ミーティングアプリ「Zoom」にて、オンライン試験を行います。(予め「Zoom」アプリのインストールが必要となります。)
※バッテリー・容量には十分ご注意ください。

入試日程表(総合型選抜) 2026年～2027年

期別	志願書受付期間 (2026年～2027年)	選考日	合格発表日	入学手続締切日
1期	9月1日(火)～ 9月25日(金)	10月3日(土)	11月2日(月)	12月14日(月)
2期	10月1日(木)～ 10月29日(木)	11月7日(土)	11月16日(月)	12月14日(月)
3期	11月2日(月)～ 11月26日(木)	12月5日(土)	12月14日(月)	1月18日(月)
4期	12月1日(火)～ 1月5日(火)	1月9日(土)	1月18日(月)	2月8日(月)
5期	1月12日(火)～ 1月28日(木)	2月6日(土)	2月15日(月)	3月8日(月)
6期	2月15日(月)～ 3月16日(火)	3月19日(金)	3月20日(土)	3月26日(金)

※編入学、学士・転入入試、社会人入試、帰国子女入試も同日程で実施いたします。
※不測の事態により、入試日程および入試方法が変更となる場合があります。ご了承ください。

AO入試（専願入試）

□ 出願要件（次の①～③すべてに該当する者）

- ① 日本経済大学における出願資格を満たしている者
- ② 日本経済大学で学びたいと強く希望する者
- ③ 合格した場合は必ず入学をする者（専願制）
※一般選抜学力特待生入試にて「学力特待生」として採用され辞退する場合も含む

□ 選考方法

- ① Web出願システムより事前に、志望理由または、自己PR文(400文字程度)の入力、もしくは自己PR動画を本学指定の投稿方法で提出すること。
※自己PR動画のデータ受取は行っておりません。
- ② 選考日に面接試験の実施
※グローバルビジネス学科志願者は「英語」による自己紹介、関連する質疑応答のいくつかを「英語」で実施いたします。その他質疑応答は日本語で実施いたします。
- ③ ①+②および出身高等学校の調査書により総合的に判断を行います。

受験者集合完了時間	入学試験説明・諸注意	試験開始時間
9:15	9:25～9:35	9:45

※面接試験は順次行われます。試験終了時間に関するご質問にはお答えできない場合がございます。

□ 送付書類（大学入試室宛てに「特定記録」にて郵送）

【 調査書 】

文部科学省の様式により出身高等学校長が作成したもの（開封無効）

高等学校卒業程度認定試験(旧大学入学資格検定)合格者は、合格証明書および合格成績証明書を、同見込の者は合格見込証明書を提出。

【 証明書 】 ※出願時現役生は不要

高等学校卒業証明書

□ 補足説明

【 自己PR動画提出を選択される方 】

Web出願システムの志望理由また、自己PR記載欄に「動画を提出します。」と記載してください。

出願受理後に大学入試室から動画投稿フォームURLをアカウントにお送りします。

動画投稿フォームに沿って、自己PR動画を「選考日3日前まで」に、アップロードしてください。

【 オンライン受験希望の方 】

オンライン通信トラブル回避のため、当日使用するデバイスの事前通信確認操作を行います。

大学担当者より調整連絡を行いますので、必ず確認操作を行ってください。

確認操作を行わず、選考日のトラブルが発生した際には、対応できない可能性もあります。

総合型選抜

探究評価型入試（専願入試）

合格特典：入学金全額免除

□ 出願要件（次の①～④すべてに該当する者）

- ① 日本経済大学における出願資格を満たしている者
- ② 日本経済大学で学びたいと強く希望する者で、在籍校における教育課程内の授業または正課外活動にて、探究活動に取り組んでいる、もしくは取り組んだ者
※探究活動において、在籍校での発表会、他校との合同発表会、外部機関主催大会等で発表を行った者も該当する。（大会規模・レベル、出願分野における内容の関係性は問いません）
- ③ 上記②の活動実績を書面にて証明できる者
- ④ 合格した場合は必ず入学をする者（専願制）
※一般選抜学力特待生入試にて「学力特待生」として採用され辞退する場合も含む

□ 選考方法

- ① Web出願システムより事前に、志望理由または、自己PR文(400文字程度)の入力、もしくは自己PR動画を本学指定の投稿方法で提出すること。
※自己PR動画のデータ受取は行っておりません。
- ② 選考日に面接試験の実施
提出資料の「探究活動」についての質疑応答を行います。
※グローバルビジネス学科志願者は「英語」による自己紹介、関連する質疑応答のいくつかを「英語」で実施いたします。その他質疑応答は日本語で実施いたします。
- ③ ①+②+提出書類および出身高等学校の調査書により総合的に判断を行います。

受験者集合完了時間	入学試験説明・諸注意	試験開始時間
9:15	9:25～9:35	9:45

※面接試験は順次行われます。試験終了時間に関するご質問にはお答えできない場合がございます。

□ 送付書類（大学入試室宛てに「特定記録」にて郵送）

【 調査書 】

文部科学省の様式により出身高等学校長が作成したもの（開封無効）

高等学校卒業程度認定試験（旧大学入学資格検定）合格者は、合格証明書および合格成績証明書を、同見込の者は合格見込証明書を提出。

【 証明書 】 ※出願時現役生は不要

高等学校卒業証明書

【 探究資料 】

探究活動における成果物の写し、もしくは探究活動を証明できるもの（コピー可）必ず書面でご提出ください。

※提出書類は返却いたしません。探究資料はUSBやデータでの提出は、受け付けておりません。

□ 補足説明

【 自己PR動画提出を選択される方 】

Web出願システムの志望理由また、自己PR記載欄に「動画を提出します。」と記載してください。

出願受理後に大学入試室から動画投稿フォームURLをアカウントにお送りします。

動画投稿フォームに沿って、自己PR動画を「選考日3日前まで」に、アップロードしてください。

【 オンライン受験希望の方 】

オンライン通信トラブル回避のため、当日使用するデバイスの事前通信確認操作を行います。

大学担当者より調整連絡を行いますので、必ず確認操作を行ってください。

確認操作を行わず、選考日のトラブルが発生した際には、対応できない可能性もあります。

【 探究活動について 】

探究活動にてコンクールや発表会、展示会などに参加された方は、パンフレットや大会要項のコピー、参加賞状、受賞賞状のコピーのご提出で探究資料とみなします。

その他活動にて該当するかご不明な場合は大学入試室(092-921-9811)へお問合せください。

探究評価型入試 出願資格の一例

下記探究活動、正課外活動の一例を記載いたします。
 下記記載以外にも対象となる活動がございますので、ご不明なことは大学入試室にお問合せください。

活動内容	条件	提出資料
高校生ビジネスアイデアコンテスト(主催・学術系統問わず)	エントリー	制作資料
行政機関(国・地方自治体)が主催する政策・ビジネスなどの競技	参加・発表	大会プログラム 制作資料など
企業が主催する政策・ビジネスなどの競技	参加・発表	大会プログラム 制作資料など
大学・教育機関が主催する政策・ビジネスなどの競技	参加・発表	大会プログラム 制作資料など
高校生スピーチコンテスト(主催・学術系統問わず)	参加・発表	大会プログラム 原稿など
高校生論文コンテスト(主催・学術系統問わず)	参加・発表	大会プログラム 原稿など
在籍している高校で行われている探究活動プログラム	参加・発表	制作資料
他校との交流で行われる探究活動プログラム	参加・発表	制作資料

※提出資料は返却しません。コピーの提出が可能となっておりますので、ご準備ください。
 市販の封筒にて「高等学校が発行する調査書」と同封して「特定記録」にて郵送してください。

総合型選抜

スポーツ・文化特待生入試（専願入試）

入学金全額免除+授業料免除(実績により変動)

□ 出願要件（次の①～③すべてに該当する者）

- ① 日本経済大学における出願資格を満たしている者
- ② 日本経済大学で学びたいと強く希望する者で、在籍校また外部の「スポーツ・部活動」、または「文化活動・部活動」において一定の実績があり、大学入学後も継続して活動することで本学の発展に貢献できる者
- ③ 合格した場合は必ず入学をする者(専願制)
※一般選抜学力特待生入試にて「学力特待生」として採用され辞退する場合も含む

□ 出願前の準備

各活動・部活動の責任者から、大学部活動責任者へ大学規定のエントリーシートを提出してください。

- (1) ※エントリーシートは部活動責任者間で作成調整しております。
大学部活動責任者の連絡先がご不明な方は、大学入試室にお問合せください。
- (2) エントリーシートの経歴・実績から、スポーツ・文化特待生のランクを審査して通知いたします。
※特待ランクの基準は大学の各部活動によって異なり、部活動間で審査いたします。
- (3) 大学から特待生ランクの告知が確認できましたら、出願登録を行ってください。

□ 選考方法

- ① Web出願システムより事前に、志望理由または、自己PR文(400文字程度)の入力、もしくは自己PR動画を本学指定の投稿方法で提出すること。
※自己PR動画のデータ受取は行っておりません。
- ② 選考日に面接試験の実施
活動についての質疑応答を行います、大学入学後も継続して活動をする意思確認を行います。
※グローバルビジネス学科志願者は「英語」による自己紹介、関連する質疑応答のいくつかを「英語」で実施いたします。
その他質疑応答は日本語で実施いたします。
- ③ ①+②および出身高等学校の調査書により総合的に判断を行います。

受験者集合完了時間	入学試験説明・諸注意	試験開始時間
9:15	9:25～9:35	9:45

※面接試験は順次行われます。試験終了時間に関するご質問にはお答えできない場合がございます。

□ 送付書類（大学入試室宛てに「特定記録」にて郵送）

【 調査書 】

文部科学省の様式により出身高等学校長が作成したもの(開封無効)

高等学校卒業程度認定試験(旧大学入学資格検定)合格者は、合格証明書および合格成績証明書を、同見込の者は合格見込証明書を提出。

【 証明書 】 ※出願時現役生は不要

高等学校卒業証明書

□ 補足説明

【 自己PR動画提出を選択される方 】

Web出願システムの志望理由また、自己PR記載欄に「動画を提出します。」と記載してください。

出願受理後に大学入試室から動画投稿フォームURLをアカウントにお送りします。

動画投稿フォームに沿って、自己PR動画を「選考日3日前まで」に、アップロードしてください。

【 オンライン受験希望の方 】

オンライン通信トラブル回避のため、当日使用するデバイスの事前通信確認操作を行います。

大学担当者より調整連絡を行いますので、必ず確認操作を行ってください。

確認操作を行わず、選考日のトラブルが発生した際には、対応できない可能性もあります。

【 エントリーシートについて 】

大学規定のエントリーシートは偽造防止のため大学HPなどに掲示はしていません。

大学部活動責任者より各活動・部活動責任者へお送りさせていただく書類となります、

スポーツ・文化特待生へのご確認は部活動責任者へお問合せください。

各部活動の連絡先がご不明な方は大学入試室(092-921-9811)へご連絡ください。

スポーツ・文化特待生 対象活動一覧

競技/種目	募集区分		連絡先
	女子	男子	
硬式野球	-	○	大学部活動責任者
準硬式野球	-	○	大学入試室
サッカー	○	○	大学部活動責任者
バスケットボール	○	○	大学部活動責任者
バレーボール	○	○	大学部活動責任者
バドミントン	○	○	大学部活動責任者
硬式テニス	○	○	大学部活動責任者
ソフトテニス	○	○	大学部活動責任者
ラグビー	○	-	大学部活動責任者
ヨット	○	○	大学部活動責任者
陸上競技各種	○	○	大学部活動責任者
ゴルフ	○	○	大学部活動責任者
ボウリング	○	○	大学部活動責任者
剣道	○	○	大学部活動責任者
柔道	○	○	大学部活動責任者
弓道	○	○	大学部活動責任者
その他武道	○	○	大学入試室
吹奏楽	○	○	大学部活動責任者
軽音楽	○	○	大学入試室
和太鼓	○	○	大学入試室
ダンス	○	○	大学部活動責任者
芸能関係	○	○	大学入試室
学生広報	○	○	大学入試室
アナウンス(放送)	○	○	大学入試室
写真・デザイン	○	○	大学入試室
ボランティア	○	○	大学入試室
e-スポーツ	○	○	大学入試室
その他文化活動	○	○	大学入試室

※各競技/種目にてマネージャー活動、学生コーチを行った者も対象とする。

【共通の諸注意事項】

- (1) 個人における特待ランクの開示、部活動の特待人数は非公開とする
- (2) 本学に所属する部活動が定める基準に沿って特待ランク査定を行う
- (3) 大学入学後も活動を継続すること
- (4) 大学生活、学業において、他の学生の模範となること
- (5) 学業、生活態度の悪化、規律違反など、他の学生の模範となれない場合は、優遇取り消し処置とする(毎年度適格審査あり)

※競技/種目によって特待ランク選考方法が異なります。

必ず本学部活動担当者と確認を行ってください。

上記以外の活動でのご質問、また競技/種目担当者の紹介が必要な場合は入試室へご連絡ください。

【問い合わせ先】

日本経済大学 福岡キャンパス入試室

TEL:092-921-9811

e-mail:admit@fk.jue.ac.jp

学校推薦型選抜

共通事項

【 専願入試 】

学校推薦型選抜は全て専願入試です。
日本経済大学への進学を第一志望とし、合格通知後はいかなる理由があろうと入学を辞退することはできません。

【 受験特典 】

学校推薦型選抜を受験される方は、「一般選抜 学力特待生入試(P34)」に検定料免除で受験をすることができます。
一般選抜学力特待生入試を併せて受験希望される方は、Web出願システム出願時に一般選抜学力特待生入試受験希望欄に を入れ、受験希望キャンパスを選択してください。新たな出願書類は不要です。

募集人員

経済学部（64名）			経営学部（45名）		
経済学科	商学科	健康スポーツ経営学科	グローバルビジネス学科	芸創プロデュース学科	経営学科
24名	10名	30名	6名	8名	31名

※募集人員は指定校推薦入試、専門資格推薦入試、全商協会特別推薦入試、教員推薦入試を含めた人員です。

【 受験形態の選択 】

- キャンパス来校受験
福岡キャンパス、東京渋谷キャンパス、神戸三宮キャンパス、名古屋会場(1期のみ)、那覇会場(1期のみ)の、5会場より最寄りの受験希望地をWeb出願時に選択してください。
- オンライン受験
インターネット回線に接続されたスマートフォン、タブレットもしくはパソコン(カメラ・マイク付)が必要です。
オンライン受験場所は、原則事前通信確認操作も含め、自宅または現在籍校などで、周囲に人のいない状態で行ってください。
ミーティングアプリ「Zoom」にて、オンライン試験を行います。(予め「Zoom」アプリのインストールが必要となります。)
※バッテリー・容量には十分ご注意ください。

入試日程表(学校推薦型選抜)2026年～2027年

期別	志願書受付期間	選考日	合格発表日	入学手続締切日
1期	11月2日(月) ~ 11月13日(金)	11月21日(土)	12月1日(火)	12月21日(月)
2期	12月1日(火) ~ 12月15日(火)	12月19日(土)	12月25日(金)	1月18日(月)

※全商協会特別推薦入試は1期試験のみ実施となります。
※不測の事態により、入試日程および入試方法が変更となる場合があります。ご了承ください。

学校推薦型選抜

指定校推薦入試（専願入試）

合格特典: 入学金全額免除

□ 出願要件（次の①～③すべてに該当する者）

- ① 日本経済大学における出願資格を満たしている者
- ② 本学で学ぶことを熱望し、人物、学業ともに優秀であり、入学後の能力向上が期待でき、高等学校を令和9年3月卒業見込みの者（現役生）で本学の指定する「指定校」の学校長の推薦を得られる者
※グローバルビジネス学科志願者は、「英検2級以上の取得」もしくは、「学習成績の状況「英語において3.5以上」が必要条件となります。

※本学が指定する高等学校に「学習成績の状況の基準」と「推薦人数」をお知らせしておりますので、基準等詳細に関しましては、在籍高等学校の進路指導室にお問い合わせください。
- ③ 合格した場合は必ず入学をする者（専願制）
※一般選抜学力特待生入試にて「学力特待生」として採用され辞退する場合も含む

□ 選考方法

- ① Web出願システムより事前に、志望理由（600文字程度）を入力すること。
- ② 選考日に面接試験の実施
※グローバルビジネス学科志願者は「英語」による自己紹介、関連する質疑応答のいくつかを「英語」で実施いたします。その他質疑応答は日本語で実施いたします。
- ③ ①+②+推薦書および出身高等学校の調査書により総合的に判断を行います。

受験者集合完了時間	入学試験説明・諸注意	試験開始時間
9:15	9:25～9:35	9:45

※面接試験は順次行われます。試験終了時間に関するご質問にはお答えできない場合がございます。

□ 送付書類（大学入試室宛てに「特定記録」にて郵送）

【 調査書 】

文部科学省の様式により出身高等学校長が作成したもの（開封無効）

高等学校卒業程度認定試験（旧大学入学資格検定）合格者は、合格証明書および合格成績証明書を、同見込の者は合格見込証明書を提出。

【 推薦書 】

Web出願システムより「指定校推薦書」を受験者個人でダウンロード・印刷（A4サイズ）してください。

必要事項の記入、押印を行い大学入試室にご提出ください。

※印刷用紙の指定はありませんが、裏面印字のないようご注意ください。

□ 補足説明

【 オンライン受験希望の方 】

オンライン通信トラブル回避のため、当日使用するデバイスの事前通信確認操作を行います。

大学担当者より調整連絡を行いますので、必ず確認操作を行ってください。

確認操作を行わず、選考日のトラブルが発生した際には、対応できない可能性もあります。

【 福岡キャンパス以外の受験希望地の方 】

選考日タイムスケジュールは全会場統一となります。

入学希望キャンパスと受験希望キャンパスの間違いにはご注意ください。

前日の会場見学を行う際には、各試験会場にご一報ください。無断で敷地内に立ち入らないようご注意ください。

学校推薦型選抜

専門資格推薦入試

合格特典: 入学金全額免除

□ 出願要件（次の①～③すべてに該当する者）

- ① 日本経済大学における出願資格を満たしている者
- ② 本学が指定する検定資格を取得しており、本学で学ぶことを熱望し、学校長、キャンパス長、進路指導教諭、クラス担任、教科担任および部活動の顧問等、いずれかの教員（広域通信制高等学校を含む）の推薦を得られる者
※学習成績の状況の基準は設定しておりません。

※グローバルビジネス学科志願者の出願要件は、英検2級以上の取得、もしくは学習成績の状況「英語において3.5以上」が必須となります。
- ③ 合格した場合は必ず入学をする者（専願制）
※一般選抜学力特待生入試にて「学力特待生」として採用され辞退する場合も含む

□ 選考方法

- ① Web出願システムより事前に、志望理由（600文字程度）を入力すること。
- ② 選考日に面接試験の実施
※グローバルビジネス学科志願者は「英語」による自己紹介、関連する質疑応答のいくつかを「英語」で実施いたします。その他質疑応答は日本語で実施いたします。
- ③ ①+②+推薦書および出身高等学校の調査書により総合的に判断を行います。

受験者集合完了時間	入学試験説明・諸注意	試験開始時間
9:15	9:25～9:35	9:45

※面接試験は順次行われます。試験終了時間に関するご質問にはお答えできない場合がございます。

□ 送付書類（大学入試室宛てに「特定記録」にて郵送）

【 調査書 】

文部科学省の様式により出身高等学校長が作成したもの（開封無効）

高等学校卒業程度認定試験（旧大学入学資格検定）合格者は、合格証明書および合格成績証明書を、同見込の者は合格見込証明書を提出。

【 推薦書 】

Web出願システムより「専門資格推薦書」を受験者個人でダウンロード・印刷（A4サイズ）してください。

必要事項の記入、押印を行い大学入試室にご提出ください。

※印刷用紙の指定はありませんが、裏面印字のないようご注意ください。

【 資格取得を証明する書類のコピー 】

取得した資格証明書のコピー（カラー・モノクロ、拡大・縮小のサイズ問わず）を大学入試室に提出すること。

提出書類の返却は行いませんので、必ずコピーを提出してください。

□ 補足説明

【 オンライン受験希望の方 】

オンライン通信トラブル回避のため、当日使用するデバイスの事前通信確認操作を行います。

大学担当者より調整連絡を行いますので、必ず確認操作を行ってください。

確認操作を行わず、選考日のトラブルが発生した際には、対応できない可能性もあります。

【 福岡キャンパス以外の受験希望地の方 】

選考日タイムスケジュールは全会場統一となります。

入学希望キャンパスと受験希望キャンパスの間違いにはご注意ください。

前日の会場見学を行う際には、各試験会場にご一報ください。無断で敷地内に立ち入らないようご注意ください。

専門資格推薦入試 指定資格一覧

	資格名称	ライセンス(基準)	提出資料
語学・キャリア関係の資格	実用英語検定	2級	資格証明のコピー
	TOEIC	550~784	
	TOEFL ITP	550~549	
	TOEFL iBT	55~71	
	日商ビジネス英語検定	2級	
	日本語能力検定(JLPT)	N2	
	日本語検定	3級	
	日本漢字能力検定	準1級	
情報・ビジネス関係の資格	統計検定	2級	
	ウェブデザイン技能検定	3級	
	日商簿記検定	3級	
	ビジネス会計実務検定	2級	
	リーテルマーケティング(販売士)検定	2級	
	マーケティング・ビジネス実務検定	B級	
	ファッションビジネス能力検定	3級	
	ファッション販売能力検定	3級	
	世界遺産検定	2級	
	秘書技能検定	準1級	
	ビジネス文書検定	1級	
	ビジネス実務マナー検定	1級	
	全商ビジネス計算実務検定(珠算)	2級	
	全商ビジネス計算実務検定(電卓)	2級	
	全商簿記実務検定	2級	
	全商ビジネス文書実務検定	2級	
	全商英語検定	2級	
	全商情報処理検定(プログラミング)	2級	
	全商情報処理検定(ビジネス情報)	2級	
	全商商業経済検定	2級	
全商財務諸表分析検定	2級		
全商財務会計検定	2級		
全商管理会計検定	2級		

上記以外の資格取得者の方は大学入試室にご連絡いただけますと都度審査いたします。

【問い合わせ先】

日本経済大学 福岡キャンパス入試室

TEL:092-921-9811 Mail:admit@fk.jue.ac.jp

学校推薦型選抜

全商協会大学特別推薦入試（専願入試）

合格特典：入学金全額免除+授業料免除(1年次のみ)

- 対象学科 経済学部：経済学科、商学科
経営学部：グローバルビジネス学科、経営学科

□ 出願要件（次の①～②すべてに該当する者）

- ① 日本経済大学における出願資格を満たしている者で全国商業高等学校長会(全商協会)の推薦を得られる者
- ② 合格した場合は必ず入学をする者(専願制)
※一般選抜学力特待生入試にて「学力特待生」として採用され辞退する場合も含む

□ 出願前の準備

- 在籍校の商業科責任者へ「全商協会特別推薦入試」の受験希望の旨を伝え、全商協会所定の申請書類を提出してください。
- 申請書類は地区ブロック連絡校から都道府県連絡理事校に申請され、全商協会へ提出されます。
- 審査結果は、全商協会から在籍校に通知が届きます。審査結果を基に出願登録を行ってください。

□ 選考方法

- ① Web出願システムより事前に、志望理由(600文字程度)を入力すること。
- ② 選考日に面接試験の実施
※グローバルビジネス学科志願者は「英語」による自己紹介、関連する質疑応答のいくつかを「英語」で実施いたします。
その他質疑応答は日本語で実施いたします。
- ③ ①+②+提出書類および出身高等学校の調査書により総合的に判断を行います。

受験者集合完了時間	入学試験説明・諸注意	試験開始時間
9:15	9:25～9:35	9:45

※面接試験は順次行われます。試験終了時間に関するご質問にはお答えできない場合がございます。

□ 送付書類（大学入試室宛てに「特定記録」にて郵送）

【 調査書 】

文部科学省の様式により出身高等学校長が作成したもの(開封無効)

【 資格証明書(コピー) 】

全商協会主催の検定試験「1級」のコピー(該当する全ての資格)

□ 補足説明

【 オンライン受験希望の方 】

オンライン通信トラブル回避のため、当日使用するデバイスの事前通信確認操作を行います。大学担当者より調整連絡を行いますので、必ず確認操作を行ってください。確認操作を行わず、選考日のトラブルが発生した際には、対応できない可能性もあります。

【 福岡キャンパス以外の受験希望地の方 】

選考日タイムスケジュールは全会場統一となります。入学希望キャンパスと受験希望キャンパスの間違いにはご注意ください。前日の会場見学を行う際には、各試験会場にご一報ください。無断で敷地内に立ち入らないようご注意ください。

【 授業料の免除について 】 1級資格の取得数によって授業料免除率が変動します。

1級取得数	入学金	授業料免除率(1年次のみ)
7～9個取得	全額免除	授業料100%免除
5～6個取得	全額免除	授業料 50%免除
3～4個取得	全額免除	授業料 25%免除
1～2個取得	全額免除	授業料 10%免除

□ 出願要件（次の①～③すべてに該当する者）

- ① 日本経済大学における出願資格を満たしている者
- ② 本学で学ぶことを熱望し、学校長、キャンパス長、進路指導教諭、クラス担任、教科担任および部活動の顧問等、いずれかの教員（広域通信制高等学校を含む）の推薦を得られる者
※学習成績の状況の基準は設定していません。
- ③ 合格した場合は必ず入学をする者（専願制）
※一般選抜学力特待生入試にて「学力特待生」として採用され辞退する場合も含む

□ 選考方法

- ① Web出願システムより事前に、志望理由（600文字程度）を入力すること。
- ② 選考日に面接試験の実施
※グローバルビジネス学科志願者は「英語」による自己紹介、関連する質疑応答のいくつかを「英語」で実施いたします。その他質疑応答は日本語で実施いたします。
- ③ ①+②+推薦書および出身高等学校の調査書により総合的に判断を行います。

受験者集合完了時間	入学試験説明・諸注意	試験開始時間
9:15	9:25～9:35	9:45

※面接試験は順次行われます。試験終了時間に関するご質問にはお答えできない場合がございます。

□ 送付書類（大学入試室宛てに「特定記録」にて郵送）

【 調査書 】

文部科学省の様式により出身高等学校長が作成したもの（開封無効）

高等学校卒業程度認定試験（旧大学入学資格検定）合格者は、合格証明書および合格成績証明書を、同見込の者は合格見込証明書を提出。

【 推薦書 】

Web出願システムより「教員推薦書」を受験者個人でダウンロード・印刷（A4サイズ）してください。

必要事項の記入、押印を行い大学入試室にご提出ください。

※印刷用紙の指定はありませんが、裏面印字のないようご注意ください。

□ 補足説明

【 オンライン受験希望の方 】

オンライン通信トラブル回避のため、当日使用するデバイスの事前通信確認操作を行います。

大学担当者より調整連絡を行いますので、必ず確認操作を行ってください。

確認操作を行わず、選考日のトラブルが発生した際には、対応できない可能性もあります。

【 福岡キャンパス以外の受験希望地の方 】

選考日タイムスケジュールは全会場統一となります。

入学希望キャンパスと受験希望キャンパスの間違いにはご注意ください。

前日の会場見学を行う際には、各試験会場にご一報ください。無断で敷地内に立ち入らないようご注意ください。

一般選抜

共通事項

【併願可能入試】

一般選抜は全て、志望順位を問わない、併願可能な入学試験です。

※総合型選抜、学校推薦型選抜試験の受験特典、学力特待生入試による「特待生採用」を受けた方の辞退は認められません。

募集人員

経済学部（108名）			経営学部（68名）		
経済学科	商学科	健康スポーツ経営学科	グローバルビジネス学科	芸創プロデュース学科	経営学科
43名	25名	40名	11名	10名	47名

※募集人員は、一般生入試、共通テスト利用型入試、学力特待生入試を含めた人員です。

【受験形態の選択】

キャンパス来校受験

福岡キャンパス、東京渋谷キャンパス、神戸三宮キャンパス、名古屋会場(1期のみ)、那覇会場(1期のみ)の5会場より最寄りの受験希望地をWeb出願時に選択してください。

入試日程表(一般選抜)2026年～2027年

期別	志願書受付期間 2026年～2027年	選考日	合格発表日	入学手続締切日
学力特待生入試	12月21日(月)～ 2月3日(水)	2月13日(土) PM	2月26日(金)	3月15日(月)
一般生入試	1期 12月21日(月)～ 2月3日(水)	2月13日(土) AM	2月22日(月)	3月15日(月)
	2期 2月8日(月)～ 3月3日(水)	3月13日(土)	3月19日(金)	3月26日(金)
共通テスト利用	1期 12月21日(月)～ 2月3日(水)		2月22日(月)	3月15日(月)
	2期 2月8日(月)～ 3月3日(水)		3月15日(月)	3月26日(金)
	3期 3月8日(月)～ 3月18日(木)		3月20日(土)	3月26日(金)

※共通テスト利用型入試の選考日はありません。

※不測の事態により、入試日程および入試方法が変更となる場合があります。ご了承ください。

□ 出願要件

- ① 日本経済大学における出願資格を満たしている者

□ 選考方法

- ① Web出願システムより事前に、志望理由の提出すること。
- ② 選考日に学科試験を実施。
※グローバルビジネス学科志願者は「外国語」が必須選択となります。
- ③ ②および出身高等学校の調査書により総合的に判断を行います。
※本学の定める基準点に達せず学力特待生として採用されない場合、一般生として合格になることもあります。

受験者集合完了時間	入学試験説明・諸注意	試験問題配布	試験開始時間
12:15	12:25~12:35	12:35	12:45~14:45(120分)

試験室進行状況により時間変更がある場合がございます。

【 学科試験科目 】 2科目選択 ※グローバルビジネス学科志願者は「外国語」の選択必須

国 語	外 国 語	数 学	情 報
現代の国語・言語文化 (古文・漢文を除く)	英語 (リスニングを除く)	数学Ⅰ・数学A	情報Ⅰ

【 試験形態及び試験会場 】

試験形態： 来校受験のみ

試験会場： 福岡キャンパス、東京渋谷キャンパス、神戸三宮キャンパス、名古屋会場、那覇会場から選択

□ 送付書類（大学入試室宛てに「特定記録」にて郵送）

【 調査書 】

文部科学省の様式により出身高等学校長が作成したもの(開封無効)

高等学校卒業程度認定試験(旧大学入学資格検定)合格者は、合格証明書および合格成績証明書を、同見込の者は合格見込証明書を提出。

□ 補足説明

【 福岡キャンパス以外の受験希望地の方 】

選考日タイムスケジュールは全会場統一となります。

入学希望キャンパスと受験希望キャンパスの間違いにはご注意ください。

前日の会場見学を行う際には、各試験会場にご報ください。無断で敷地内に立ち入らないようご注意ください。

【 入学辞退について 】

①一般選抜/学力特待生入試は併願入試となっております。学力特待生採用の合格になった場合も、入学辞退は可能です。

②学校推薦型選抜、総合型選抜(1期~3期)を受験された方に与えられる受験特典(検定料免除による学力特待生入試受験)によって、学力特待生採用通知を受けた者はいかなる理由があろうと、入学辞退をすることはできません。

③上記②該当者は「最初に合格通知を受けた試験」、もしくは「学力特待生採用」から入学手続きを選択してください。

「学力特待生採用」での入学を選択された場合は、学力特待生採用分の授業料の返金手続きを行います。

【 学力特待生採用に伴う、授業料の免除率 】

特待区分	入学金	授業料(4年間の免除率)
学力特待生 A	全額免除	授業料100%免除(最大4年間)
学力特待生 B	全額免除	授業料 50%免除(最大4年間)
学力特待生 C	全額免除	授業料 25%免除(最大4年間)
学力特待生 D	全額免除	授業料 10%免除(最大4年間)

※学力特待生として在籍している期間は、毎年度末に適格査定があります。

学習状況や生活態度の悪化にて、学力特待生として適正でないと判断された場合は優遇が取り消しになる可能性もあります。

一般選抜

一般生入試

□ 出願要件

- ① 日本経済大学における出願資格を満たしている者

□ 選考方法

- ① Web出願システムより事前に、志望理由を入力すること。
- ② 選考日に学科試験を実施。
※グローバルビジネス学科志願者は「外国語」が必須選択となります。
- ③ ②+提出書類および出身高等学校の調査書により総合的に判断を行います。

受験者集合完了時間	入学試験説明・諸注意	試験問題配布	試験開始時間
9:15	9:25~9:35	9:35	9:45~11:45(120分)

試験室進行状況により時間変更がある場合がございます。

【学科試験科目】 2科目選択 ※グローバルビジネス学科志願者は「外国語」の選択必須

国 語	外 国 語	数 学	情 報
現代の国語・言語文化 (古文・漢文を除く)	英語 (リスニングを除く)	数学Ⅰ・数学A	情報Ⅰ

【試験形態及び試験会場】

試験形態 : 来校受験のみ

試験会場 : 福岡キャンパス、東京渋谷キャンパス、神戸三宮キャンパス、名古屋会場(1期のみ)、那覇会場(1期のみ)から選択

□ 送付書類 (大学入試室宛てに「特定記録」にて郵送)

【調査書】

文部科学省の様式により出身高等学校長が作成したもの(開封無効)

高等学校卒業程度認定試験(旧大学入学資格検定)合格者は、合格証明書および合格成績証明書を、同見込の者は合格見込証明書を提出。

□ 補足説明

【福岡キャンパス以外の受験希望地の方】

選考日タイムスケジュールは全会場統一となります。

入学希望キャンパスと受験希望キャンパスの間違いにはご注意ください。

前日の会場見学を行う際には、各試験会場にご一報ください。無断で敷地内に立ち入らないようご注意ください。

英語外部検定利用入試

□ 出願要件

- ① 日本経済大学における出願資格を満たしている者

□ 選考方法

- ① Web出願システムより事前に、志望理由を入力すること。
- ② 選考日に学科試験を実施。
英語外部検定の資格または、スコア取得している方で証明できる書類(コピー)を提出した場合、「外国語」の学科試験を免除(得点変換)とします。選択科目(国語、数学、情報)より1科目選択してください。
※グローバルビジネス学科を希望される方も外国語科目『英語(リスニングを除く)』の学科試験を免除とします。
- ③ ②および出身高等学校の調査書により総合的に判断を行います。

受験者集合完了時間	入学試験説明・諸注意	試験問題配布	試験開始時間
9:15	9:25~9:35	9:35	9:45~10:45(60分)

試験室進行状況により時間変更がある場合がございます。

【学科試験科目】1科目選択

国 語	数 学	情 報
現代の国語・言語文化 (古文・漢文を除く)	数学Ⅰ・数学A	情報Ⅰ

【学科試験免除になる資格及びスコアについて】

「実用英語技能検定/2級以上」「TEAP/225点以上」「TEAP CBT/420点以上」「IELTS/4.0以上」
上記以外の資格・スコアを取得の方は入試室にお問合せください。

【試験形態及び試験会場】

試験形態： 来校受験のみ

試験会場： 福岡キャンパス、東京渋谷キャンパス、神戸三宮キャンパス、名古屋会場(1期のみ)、那覇会場(1期のみ)から選択

□ 送付書類 (大学入試室宛てに「特定記録」にて郵送)

【調査書】

文部科学省の様式により出身高等学校長が作成したもの(開封無効)

高等学校卒業程度認定試験(旧大学入学資格検定)合格者は、合格証明書および合格成績証明書を、同見込の者は合格見込証明書を提出。

【資格証明書(コピー)】

英語外部検定試験の等級またスコア記載の証明書(コピー)を提出してください。(証明書は返却しませんのでご注意ください。)

□ 補足説明

【福岡キャンパス以外の受験希望地の方】

選考日タイムスケジュールは全会場統一となります。

入学希望キャンパスと受験希望キャンパスの間違いにはご注意ください。

前日の会場見学を行う際には、各試験会場にご一報ください。無断で敷地内に立ち入らないようご注意ください。

一般選抜

共通テスト利用型入試

□ 出願要件

- ① 令和9年度大学入学共通テストで、本学が指定する教科・科目を受験した者、または受験予定の者
※本試験、追試験は問いません

□ 選考方法

- ① Web出願システムより事前に、志望理由を入力すること。
② **経済学部(全学科)・経営学部(経営学科・芸創プロデュース学科)**
共通テストにおける「国語」(必須科目:100点満点)を含む2教科2科目(「国語」以外の科目については、最も得点の高い科目を100点満点で選択)の試験結果(200点満点)

経営学部(グローバルビジネス学科)

共通テストにおける「外国語(英語(リーディング・リスニング))」(必須科目:200点満点を100点換算)を含む2教科2科目(「外国語」以外の科目については、最も得点の高い科目を100点満点で選択)の試験結果(200点満点)

全学科共通

本学での個別試験はありません。

※希望順位に関わらずグローバルビジネス学科を希望する者は「英語(リーディング・リスニング)」が必須となります。

- ③ ②および出身高等学校の調査書により総合的に判断を行います。

【 科目および範囲 】

経済学部(全学科)・経営学部(経営学科・芸創プロデュース学科)

必須科目	国 語	「国語」
選択科目 最高得点から 1科目選択	地 理 歴 史	「地理総合、地理探究」「歴史総合、日本史探究」「歴史総合、世界史探究」
	公 民	「地理総合、歴史総合、公共」「公共、倫理」「公共、政治・経済」
	数 学	「数学Ⅰ、数学A」「数学Ⅰ」「数学Ⅱ、数学B、数学C」
	理 科	「物理基礎」「化学基礎」「生物基礎」「地学基礎」「物理」「化学」「生物」「地学」
	外 国 語	「英語(リーディング・リスニング)」「ドイツ語」「フランス語」「中国語」「韓国語」
	情 報	「情報Ⅰ」

経営学部(グローバルビジネス学科)

必須科目	外 国 語	「英語(リーディング・リスニング)」
選択科目 最高得点から 1科目選択	地 理 歴 史	「地理総合、地理探究」「歴史総合、日本史探究」「歴史総合、世界史探究」
	公 民	「地理総合、歴史総合、公共」「公共、倫理」「公共、政治・経済」
	国 語	「国語」
	数 学	「数学Ⅰ、数学A」「数学Ⅰ」「数学Ⅱ、数学B、数学C」
	理 科	「物理基礎」「化学基礎」「生物基礎」「地学基礎」「物理」「化学」「生物」「地学」
	情 報	「情報Ⅰ」

□ 送付書類 (大学入試室宛てに「特定記録」にて郵送)

【 調査書 】

文部科学省の様式により出身高等学校長が作成したもの(開封無効)

高等学校卒業程度認定試験(旧大学入学資格検定)合格者は、合格証明書および合格成績証明書を、同見込の者は合格見込証明書を提出。

【 共通テスト受験票および成績請求チケット 】

令和9年度大学入学共通テスト受験票および成績請求チケットを印刷し、「調査書にクリップで留めて」大学入試室にご提出ください。

□ 補足説明

【 学科試験について 】

共通テスト利用型入試において、本学独自の学科試験は実施しません。

その他入学試験

社会人入試

□ 出願要件

令和9年4月1日現在で満22歳に達し、P13の出願資格を満たす者

□ 選考方法

- ① Web出願システムより事前に、志望理由または、自己PR文(400文字程度)の入力、もしくは自己PR動画を本学指定の投稿方法で提出すること。
※自己PR動画のデータ受取は行っておりません。
- ② 選考日に面接試験の実施
※グローバルビジネス学科志願者は「英語」による自己紹介、関連する質疑応答のいくつかを「英語」で実施いたします。
その他質疑応答は日本語で実施いたします。
- ③ ①+②+提出書類および出身高等学校の調査書により総合的に判断を行います。

受験者集合完了時間	入学試験説明・諸注意	試験開始時間
9:15	9:25～9:35	9:45

※面接試験は順次行われます。試験終了時間に関するご質問にはお答えできない場合がございます。

□ 送付書類（大学入試室宛てに「特定記録」にて郵送）

【 証明書 】

高等学校卒業証明書または高等学校卒業程度認定試験合格証明書(旧大学入学資格検定合格証明書)

□ 補足説明

【 出願スケジュール 】

総合型選抜と同じ出願スケジュールとなります。

【 自己PR動画提出を選択される方 】

Web出願システムの志望理由また、自己PR記載欄に「動画を提出します。」と記載してください。
出願受理後に大学入試室から動画投稿フォームURLをアカウントにお送りします。
動画投稿フォームに沿って、自己PR動画を「選考日3日前まで」に、アップロードしてください。

【 オンライン受験希望の方 】

オンライン通信トラブル回避のため、当日使用するデバイスの事前通信確認操作を行います。
大学担当者より調整連絡を行いますので、必ず確認操作を行ってください。
確認操作を行わず、選考日のトラブルが発生した際には、対応できない可能性もあります。

その他入学試験

編入学・学士・転入 入試

□ 出願要件

次の①～④いずれかに該当する者(④は2年次編入・転入に該当します)

- ① 文部科学省が認める短期大学、高等専門学校を2027年3月卒業見込みの者又は卒業した者
- ② 修業年限が2年以上で、かつ課程の修了に必要な総授業数が1700時間以上である専修学校を2027年3月までに修了見込みの者又は修了した者
- ③ 文部科学省が認める4年制大学を卒業した者又は2年次以上を修了かつ60単位以上修得見込み又は修得した者
- ④ 文部科学省が認める大学又は短期大学に1年以上在籍(在籍見込みも含む)し、30単位以上修得見込み又は修得した者で大学の課程を履修するのに支障がないと認められた者

□ 出願前の準備

- ① 出願希望の意思を大学入試室にご連絡ください。
- ② 成績証明書、単位取得状況が分かる資料等を大学入試室に提出していただきます。
- ③ 本学の規定に沿って、編入に相当する出身学校等における既修得単位を一括認定します。
- ④ 認定単位数と入学年次の確定を受験者に通知します。
- ⑤ 認定単位数と入学年次をご確認の上、出願準備を行ってください。

□ 選考方法

- ① Web出願システムより事前に、志望理由または、自己PR文(400文字程度)の入力、もしくは自己PR動画を本学指定の投稿方法で提出すること。
※自己PR動画のデータ受取は行っておりません。
- ② 選考日に面接試験の実施
※グローバルビジネス学科志願者は「英語」による自己紹介、関連する質疑応答のいくつかを「英語」で実施いたします。その他質疑応答は日本語で実施いたします。
- ③ ①+②+提出書類および出身高等学校の調査書により総合的に判断を行います。
※合格決定後でも修得単位数の条件を満たすことが出来なかった場合は、合格取り消し又は、下級年次への編入合格となります。

受験者集合完了時間	入学試験説明・諸注意	試験開始時間
9:15	9:25～9:35	9:45

※面接試験は順次行われます。試験終了時間に関するご質問にはお答えできない場合がございます。

□ 補足説明

【 出願スケジュール 】

総合型選抜と同じ出願スケジュールとなります。

【 自己PR動画提出を選択される方 】

Web出願システムの志望理由また、自己PR記載欄に「動画を提出します。」と記載してください。
出願受理後に大学入試室から動画投稿フォームURLをアカウントにお送りします。
動画投稿フォームに沿って、自己PR動画を「選考日3日前まで」に、アップロードしてください。

【 オンライン受験希望の方 】

オンライン通信トラブル回避のため、当日使用するデバイスの事前通信確認操作を行います。
大学担当者より調整連絡を行いますので、必ず確認操作を行ってください。
確認操作を行わず、選考日のトラブルが発生した際には、対応できない可能性もあります。

帰国子女入試

□ 出願要件（次の①～②すべてに該当する者）

- ① 日本国籍を有し(日本に永住権を持つ者を含む)、国内外を問わず学校教育における12年以上の課程を修了した者、もしくは2027年3月までに修了見込みの者
- ② 外国の教育制度に基づく教育課程での在籍期間が、以下の(1)または(2)のいずれかに該当する者
 - (1) 中・高等学校を通じ1年以上継続して在籍した者
 - (2) 高等学校の最終学年を含め、中・高等学校を通じ通算で1年以上在籍した者(見込みを含む)

※中・高等学校とは、学校教育における12年以上の課程において、7年目以降(日本の教育制度における中学校、高等学校に相当)の課程を指します。

※最終学年とは、日本の高等学校の第3学年に相当する学年を指します。

※在籍していた外国の学校における1学年分の成績評価および在籍期間を証明してください。

□ 選考方法

- ① Web出願システムより事前に、志望理由または、自己PR文(400文字程度)の入力、もしくは自己PR動画を本学指定の投稿方法で提出すること。
※自己PR動画のデータ受取は行っておりません。
- ② 選考日に面接試験の実施
※グローバルビジネス学科志願者は「英語」による自己紹介、関連する質疑応答のいくつかを「英語」で実施いたします。その他質疑応答は日本語で実施いたします。
- ③ ①+②+提出書類および出身高等学校の調査書により総合的に判断を行います。

受験者集合完了時間	入学試験説明・諸注意	試験開始時間
9:15	9:25～9:35	9:45

※面接試験は順次行われます。試験終了時間に関するご質問にはお答えできない場合がございます。

□ 送付書類（大学入試室宛てに「特定記録」にて郵送）

【 調査書または、成績証明書 】

最終学年が日本の高等学校の場合には、文部科学省の様式により出身高等学校校長が作成したもの(開封無効)

最終学年が海外の高等学校の場合には、学校が交付した過去3ヶ年の成績証明書

(郵送又は海外学校より送付 ✉admit@fk.jue.ac.jp)

□ 補足説明

【 出願スケジュール 】

総合型選抜と同じ出願スケジュールとなります。

【 自己PR動画提出を選択される方 】

Web出願システムの志望理由また、自己PR記載欄に「動画を提出します。」と記載してください。

出願受理後に大学入試室から動画投稿フォームURLをアカウントにお送りします。

動画投稿フォームに沿って、自己PR動画を「選考日3日前まで」に、アップロードしてください。

【 オンライン受験希望の方 】

オンライン通信トラブル回避のため、当日使用するデバイスの事前通信確認操作を行います。

大学担当者より調整連絡を行いますので、必ず確認操作を行ってください。

確認操作を行わず、選考日のトラブルが発生した際には、対応できない可能性もあります。

入学試験会場一覧

学校推薦型選抜、総合型選抜、一般選抜の入学試験会場は下記のとおりです。
実施する入学試験会場は○印で表示しています。

Web出願入力の際に、「希望試験会場」または「オンライン」を選択してください。

地区	試験会場	総合型選抜	学校推薦型選抜		一般選抜(筆記試験)		
		全期共通	1期	2期	1期	2期	学力特待生
九州	福岡キャンパス	○	○	○	○	○	○
関東	東京渋谷キャンパス	○	○	○	○	○	○
関西	神戸三宮キャンパス	○	○	○	○	○	○
中部	【名古屋会場】 名古屋未来工科専門学校	-	○	-	○	-	○
沖縄	【那覇会場】 那覇市職員厚生会	-	○	-	○	-	○

※全商協会特別推薦入試は、1期試験のみ実施します。

◇福岡キャンパス 所在地

〒818-0197

福岡県太宰府市五条3丁目11-25
電話(092-921-9811)

交通案内

- ①JR鹿児島本線/二日市駅下車、徒歩約25分
- ②西鉄電車天神大牟田線/二日市駅下車、東口から徒歩約12分

○交通案内



福岡空港から地下鉄空港線で天神駅まで約10分
新幹線はJR博多駅から地下鉄で天神駅まで5分

大学最寄り駅は西鉄二日市駅
駅東口から大学までは徒歩13分



QRコードを読み込みますと
地図アプリにて会場を確認出来ます。

◇東京渋谷キャンパス 所在地

〒150-0031

東京都渋谷区桜丘町24-5
電話(03-3463-5053)

交通案内

- ①JR(山手線)渋谷駅下車、徒歩約3分
- ②東京メトロ 渋谷駅下車、徒歩約3分



QRコードを読み込みますと
地図アプリにて会場を確認出来ます。

◇神戸三宮キャンパス 所在地

〒651-0094

兵庫県神戸市中央区琴ノ緒町4-4-7
電話(078-265-6111)

交通案内

JR三宮駅より、徒歩約2分



QRコードを読み込みますと
地図アプリにて会場を確認出来ます。

◇名古屋会場 所在地(名古屋未来工科専門学校)

〒453-0015

愛知県名古屋市中村区椿町13-7
電話(052-452-0555)

交通案内

JR名古屋駅より、徒歩2分
名鉄・近鉄名古屋駅より、徒歩5分



QRコードを読み込みますと
地図アプリにて会場を確認出来ます。

◇那覇会場 所在地(那覇市職員厚生会)

〒900-0006

沖縄県那覇市おもろまち1-1-2
那覇市上下水道局庁舎B棟3階
電話(098-867-7423)

交通案内

モノレール おもろまち駅下車、徒歩10分



QRコードを読み込みますと
地図アプリにて会場を確認出来ます。



日本経済大学
Japan University of Economics

I am I

私は、私。

日本経済大学
福岡キャンパス

〒818-0197 福岡県太宰府市五条3-11-25
入試室

TEL.092-921-9811(直) FAX.092-921-9823

 0120-293-822

e-mail: admit@fk.jue.ac.jp



日本経済大学 公式サイト

<https://www.jue.ac.jp/>

